

PRESENTACION

LA NUEVA POLITICA AZUCARERA DOMINICANA EN EL CONTEXTO DEL MERCADO INTERNACIONAL

**EXPOSICION REALIZADA EN LA DECIMO SEGUNDA CONFERENCIA
MINISTERIAL ACP-AZUCAR**

**POR EL LIC. FAUSTINO JIMENEZ
INSTITUTO AZUCARERO DOMINICANO**

**MAPUTO, MOZAMBIQUE
24-26 DE JULIO 2011**



La Industria Azucarera en la Década de los Ochenta.-

Al inicio de la década de los ochentas operaban en el país un total de diez y seis (16) ingenios. De estos, doce (12) eran del Estado Dominicano y los restantes cuatro (4) privados. En conjunto manejaban un área bajo cultivo de 286 mil hectáreas de las cuales cosechaban en cada año azucarero unas 238 mil para el 83.3 por ciento. La cantidad de caña cosechada y procesada alcanzaba anualmente a 9.42 millones de toneladas métricas con un rendimiento agrícola de 39.22 toneladas por hectárea. En esa década del total de caña molida ascendente a 93.73 millones de TM, se hizo evidente el predominio del sector público con el 58.72 por ciento frente al 41.28 del sector privado.

La producción de azúcar se manifiesta en correspondencia con la molienda de caña. En consecuencia, el sector público recolectó en igual periodo el 57.52 por ciento equivalente a 5.65 millones de TMVC y el privado 4.17 millones de toneladas para el 42.48 por ciento.

Para la década siguiente 1990-1999 se inicia el más espantoso derrumbe de la industria azucarera estatal y como resultado de ello, el repunte del sector privado. De un total de caña molida en esa segunda década, el sector público participó con 28.3 millones de toneladas de un total procesada de 61.1 millones para alcanzar el 46.30 por ciento; mientras la industria privada acumula 32.8 millones de toneladas para el 53.7 por ciento.

Igual sucedió con la producción de azúcar, que de un total procesada en el período de 5.74 millones de TMVC, la industria pública sólo alcanzó a recolectar

2.31 millones de toneladas; equivalentes al 40.2 por ciento; mientras la parte privada cosechó 3.43 millones de toneladas para el 59.8 por ciento.

**CUADRO NO.1
COMPORTAMIENTO DE LA MOLIENDA DE CAÑA
1980-1989
(EN TM)**

AÑO	SECTOR PUBLICO	SECTOR PRIVADO	TOTAL
1980	5,709,738	3,345,965	9,055,704
1981	6,193,836	4,081,503	10,275,339
1982	7,303,383	4,501,219	11,804,602
1983	6,901,623	4,618,107	11,519,730
1984	6,835,743	3,435,704	10,271,447
1985	4,899,421	3,520,076	8,419,497
1986	4,810,404	4,094,259	8,904,663
1987	4,688,146	3,837,299	8,525,375
1988	4,167,413	4,243,049	8,410,462
1989	3,530,013	3,008,312	6,538,325
TOTAL	55,039,720	38,685,424	93,725,144

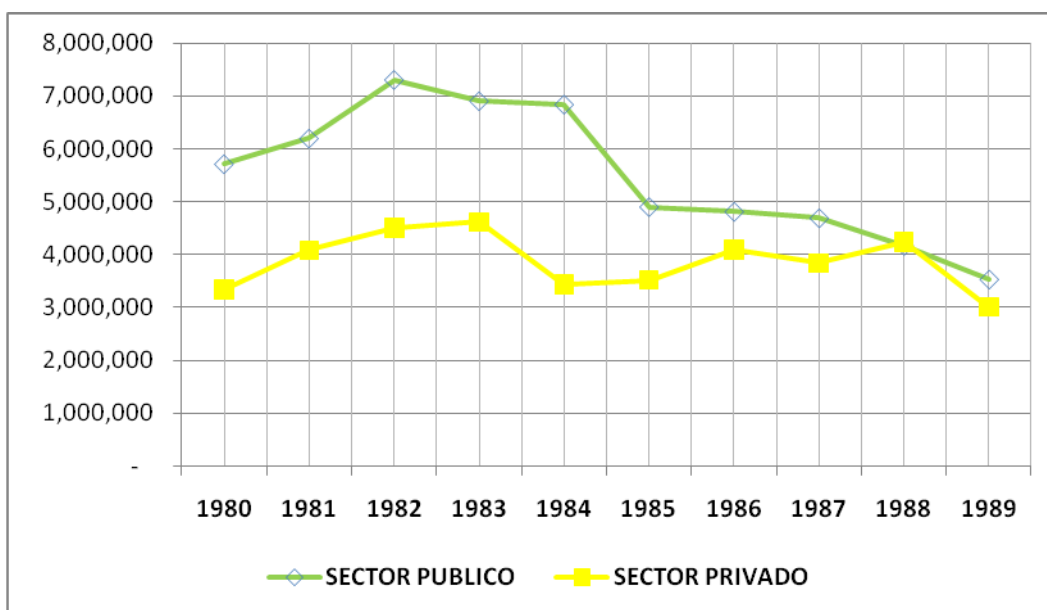

CUADRO NO. 2
PRODUCCION DE AZUCAR 1980-1989
(EN TMVC)

AÑO	SECTOR PUBLICO	SECTOR PRIVADO	TOTAL
1980	651,685	360,919	1,012,604
1981	641,835	465,774	1,107,609
1982	764,549	520,112	1,284,661
1983	741,387	467,621	1,209,456
1984	726,882	406,456	1,133,338
1985	554,268	366,431	920,699
1986	454,463	412,409	866,872
1987	420,520	395,029	815,549
1988	369,828	406,927	776,755
1989	323,530	369,974	693,004
TOTAL	5,648,947	4,171,600	9,820,547
PROMEDIO ANUAL	564,895	417,160	982,055
RELACION PORCENTUAL	57.52%	42.48%	100.00%

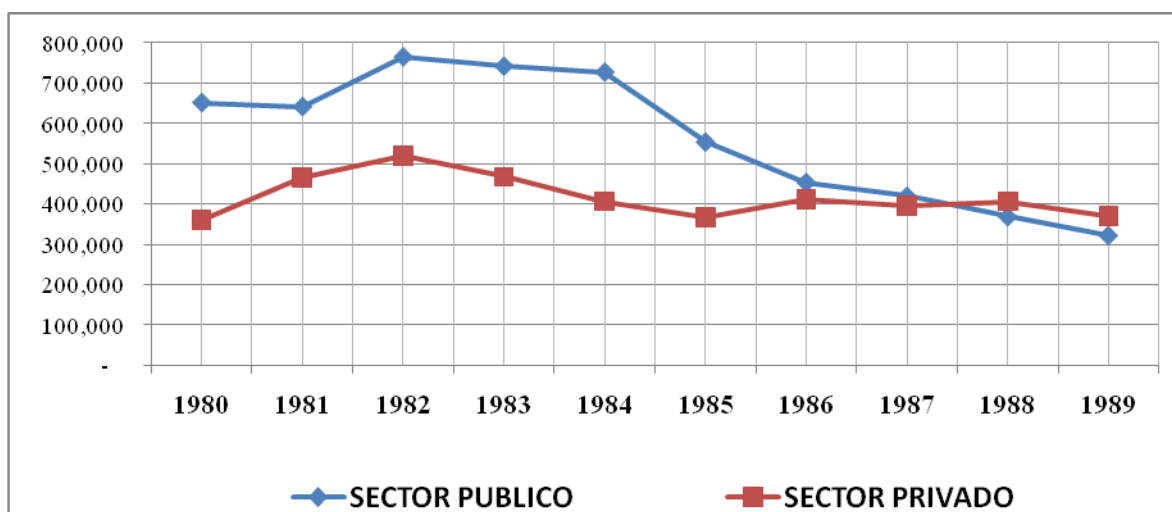

Con el agravamiento en la segunda década, que trajo consigo altos niveles de transferencias presupuestarias del gobierno central al sector azucarero público en forma de subsidio; así como el compromiso del gobierno para saldar altas deudas con los acreedores como los cañicultores o colonos, la banca comercial, suplidores de servicios, equipos y maquinarias por los destartados ingenios azucareros ascendentes a cientos y cientos de millones de dólares de Estados Unidos. Solamente entre 1996 y 1999, para poder hacer las zafras azucareras de esos tres años, el gobierno tuvo que subsidiarla con unos US\$100.00 millones (RD\$1,150.0 millones de pesos dominicanos) y pagar en efectivo bonos de la Tesorería Nacional y en naturaleza (tierras agrícola, urbana y turística) más de US\$320.0 millones (RD\$4,000.0 millones).

Es bajo tales condiciones que el gobierno central se propuso transferir los ingenios y las tierras cañeras a inversionistas nacionales y extranjeros, con la finalidad de rehabilitarlos. Para ello, lo primero en hacer fue enviar al Congreso Nacional un proyecto de ley llamado “Ley General de Reforma de la Empresa Pública”, aprobada y promulgada en junio de 1997 con el número 141-97.

El proceso fue implementado, a través de una licitación pública internacional, tal y como estaba y/o está prevista en la ya referida ley.

Los ingenios, diez (10) en total se clasificaron en cuatro grupos, integrados por inversionistas tanto locales como internacionales. Los inversionistas de capital extranjero provenían de México, Estados Unidos y Francia; estos dos últimos en alianza con dominicanos. El grupo mexicano, adquirió cinco (5) de los diez ingenios y los de origen estadounidense y francés, uno (1) conjuntamente con

empresarios dominicanos. Los otros cuatro fueron obtenidos por empresarios netamente nacionales.





El grupo mexicano sólo operó el primer año, entregándole al gobierno las cinco centrales azucareras. Su inversión fue nula. Tres de ellas fueron transferidas a nuevos inversionistas en dos ocasiones con arrendatarios diferentes; sin que ninguno de ellos realizaran las inversiones requeridas a las cuales se comprometieron contractualmente, al igual que los de origen mexicano.

Las tierras del mayor de los cinco ingenios (Rio Haina) que al 1999 tenía unas 28,931 hectáreas cultivadas de caña, fueron tomadas por sectores ajenos a la industria azucarera y las mismas fueron destinadas a otros fines. Tierras de

vocación agrícola, urbana y turísticas pertenecientes a otros ingenios fueron igualmente tomadas con los mismos propósitos; propiciando con ello la fuga del capital extranjero.

De los otros tres grupos de inversionistas dos (2) de ellos se vieron asimismo obligados abandonar las centrales azucareras privatizadas luego de tres y cuatro zafra consecutivas. En esta ocasión, por efecto de la mayor crisis financiera de toda su historia que viviera el país en el año 2003 y que dio origen a la quiebra de cuatro de los principales bancos de servicios múltiples; que trajo por resultado un déficit cuasifiscal que sobrepasa en la actualidad de los US\$5,700.00 millones de dólares norteamericanos equivalentes a RD\$220,000.0 millones de pesos dominicanos.

Sólo uno de los diez ingenios pudo sobrevivir. Implicando esto un gran sacrificio para el Estado, al reconocerle como inversión una parte muy significativa de la renta fija anual que debía pagar alrededor de US\$1.8 millones.

Fracaso del Modelo de Capitalización del Año 1999-2000.-

Cinco fueron los factores que incidieron negativamente en el proceso de capitalización de la industria azucarera estatal, que impidieron en el corto y mediano plazo el cumplimiento de los objetivos planteados. Estos son:

1. La selección de algunos arrendatarios
2. El avanzado estado de deterioro de los ingenios
3. El no poder acceder al financiamiento bancario bajo garantía inmobiliaria de los ingenios.

4. La estructura de precios bajos y la restricción de los mercados internacionales
5. La crisis financiera del 2003

El fracaso del proceso se ve mucho más evidenciado, cuando se analizan las estadísticas de producción de azúcar durante las doce zafras antes de la capitalización y las doce zafras después del proceso. La etapa anterior se considera el peor período en toda la historia de la industria azucarera estatal en manos gubernamental. En el mismo, se obtuvo una producción de 2,914,644 TMVC de azúcar y en el período de la capitalización 978,596 TMVC equivalentes a un 33.58 por ciento de la producción correspondiente al peor período de la industria.

Producción de Azúcar del CEA Doce Zafras Antes y Doce Zafras Después de la Capitalización de los Ingenios, en TMVC

ANTES DE LA CAPITALIZACION		DESPUES DE LA CAPITALIZACION	
ZAFRAS	CANTIDAD	ZAFRAS	CANTIDAD
1987/88	369,828	1999/00	109,778
1988/89	326,930	2000/01	73,009
1989/90	276,668	2001/02	116,958
1990/91	283,030	2002/03	98,423
1991/92	282,291	2003/04	96,414
1992/93	282,507	2004/05	69,568
1993/94	242,534	2005/06	58,990
1994/95	224,450	2006/07	63,321
1995/96	189,594	2007/08	67,391
1996/97	225,766	2008/09	81,386
1997/98	157,134	2009/10	81,386
1998/99	53,912	2010/11	79,880
TOTAL	2,914,644	TOTAL	978,596

FUENTE: INAZUCAR

Grafico
Producción de Azúcar del CEA Doce Zafras Antes y Doce Zafras Después
de la Capitalización de los Ingenios, en TMVC

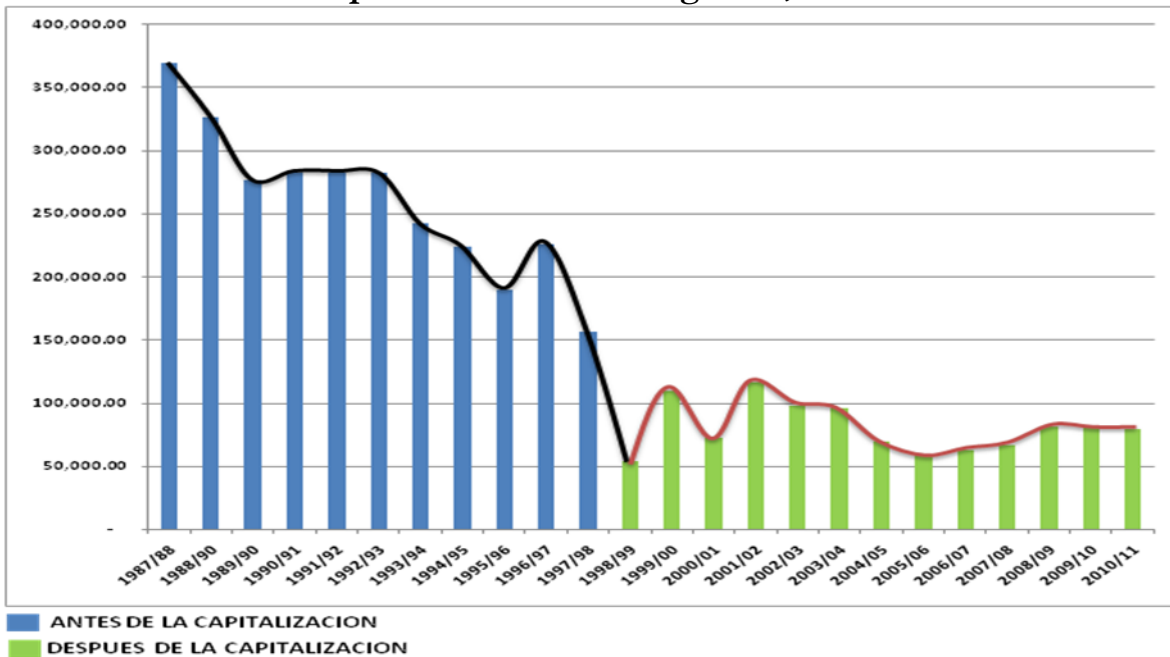

Ante el fracaso del proceso, se aceleró la situación de deterioro tanto de las factorías como de las plantaciones cañeras. Miles de hectáreas fueron tomadas por particulares frente a la incapacidad de las autoridades de la empresa que tiene el manejo operativo de las centrales azucareras de poder garantizar la integridad de sus tierras y/o colonias. De ahí la importancia de la puesta en práctica de la nueva política azucarera en el contexto del mercado internacional; mucho más importante aún, tomando en cuenta la selección y/o adjudicamiento de los nuevos inversionistas de comprobada capacidad financiera y gerencial en materia de producción azucarera. Pues se trata de los inversionistas del Ingenio Cristóbal Colón, que se iniciaron en la producción de azúcar en la República Dominicana en el año 1876 y continúa en la actualidad con la utilización de las más modernas técnicas de producción.

El otro arrendatario de uno de los ingenios, el Porvenir, es la empresa azucarera Guadalfeo de Granada, España, que luego de la reforma de la política azucarera de la Unión Europea en el 2006, descontinúa la producción de azúcar de caña en la Península Ibérica, estableciéndose con esos mismos fines en el país caribeño.

Todo esto garantiza una buena gestión en la segunda fase del proceso de capitalización de la industria azucarera estatal.





La Nueva Fase de la Capitalización

La decisión debió haberse tomado mucho tiempo antes; pues las tierras cañeras estatales se habían convertido en una especie de piñata muy codiciada y de la cual todo el mundo quería degustar un pedazo. De ahí que de 92,202 hectáreas cultivadas de caña que tenía el Estado en el año 1999 cuando se inició el fracasado proceso de capitalización, al año 2009 tan solo quedaban 40,905 hectáreas.

Área Cultivada de Caña de los Ingenios y Colonos 1999-2009
(En Hectáreas)

INGENIOS	AREA BAJO CULTIVO		AREA CAÑERA DE COLONOS	TOTAL
	1999	2009	2009	2009
<u>I – CEA</u>	<u>92,202</u>	<u>40,905</u>	<u>52,892</u>	<u>93,797</u>
1.1 RIO HAINA	28,931	—	13,836	13,836
1.2 BARAHONA	10,189	7,862	314	8,176
1.3 CONSUELO	10,692	9,182	6,289	15,471
1.4 OZAMA	7,547	—	8,805	8,805
1.5 BOCA CHICA	10,347	5,535	8,805	14,340
1.6 PORVENIR	6,289	5,371	5,031	10,402
1.7 SANTA FE	6,918	4,465	3,145	7,610
1.8 QUISQUEYA	7,862	6,164	3,774	9,938
1.9 MOTELLANO	2,516	1,572	2,327	3,899
1.10 AMISTAD	881	754	566	1,320
1.11 CATAREY *	—	—	—	—
1.12 ESPERANZA **	—	—	—	—
<u>II-C. ROMANA</u>	<u>—</u>	<u>41,698</u>	<u>23,799</u>	<u>65,497</u>
<u>III- G. VICINI</u>	<u>—</u>	<u>18,078</u>	<u>--</u>	<u>18,078</u>
3.1 C. COLON	—	10,941	--	10,941
3.2 ANGELINA	—	4,129	—	4,129
3.3 CAEI	—	3,008	—	3,008
TOTAL	92,202	100,681	76,691	177,372

Al ritmo con que muchos sectores se apropiaban de las tierras cañeras y ganaderas estatales, era poco probable que al cabo de algunos años más, el gobierno pudiera contar con una parte significativa de esos terrenos que les permitiera ejecutar proyectos de grandes magnitudes como los que se están implementando en la actualidad.

Como resultado de la ejecución de la nueva política azucarera por parte del gobierno dominicano, se tiene previsto durante los próximos cinco años, una inversión de US\$960.0 millones clasificados en US\$150.0 millones para la renovación de las 29,182 hectáreas transferidas al sector privado y US\$810.0

millones para ampliar la capacidad instalada de 7,500 TM de caña por día a 15,000 TM tanto en el ingenio propiedad del principal inversionista y adquirientes del 65 por ciento de las 29,182 hectáreas a ser rehabilitadas, como las 53,000 hectáreas de los colonos cañeros independientes y las del ingenio transferido a los empresarios españoles con una capacidad nominal de molienda en la actualidad de 3,600 TM/día.

Ese monto no incluye la inversión obligatoria en la reparación de todos los caminos, puentes y badenes de las zonas cañeras. Asimismo las vías férreas, las casas donde van a vivir funcionarios y picadores de caña, compra de equipos y maquinarias agrícolas nuevas y reparación de los existentes. Reparación de escuelas, clínicas y policlínicas, calles y centros deportivos, entre otros.

Todos estos factores habrán de combinarse para que en el mediano y largo plazo, la República Dominicana vuelva a ser lo que fue hasta las décadas de los setenta y los ochenta, un gran país productor y exportador de azúcar. Con ello, no cabe la menor duda, que el país sería un gran beneficiario de la situación reinante en los mercados azucareros internacionales, luego que la Unión Europea implementara la reforma de su política azucarera en el 2006 que la ha llevado de exportadora a importadora y que Brasil se vea obligado a dividir su enorme producción cañera en producir azúcar y bioetanol.

Con la inversión que harán los nuevos inversionistas en rehabilitación de las plantaciones de caña, las factorías y la ampliación de la capacidad de producción del Ingenio Cristóbal Colón que pasaría de procesar 844 mil toneladas métricas de caña por año a 2.0 millones. Con ello, la producción de azúcar pasaría igualmente de 69 mil TMVC a 200 mil. Por su parte, el segundo ingenio estatal

transferido al sector privado alcanzaría en los próximos tres años a moler 500 mil TM de caña para una producción de azúcar de más de 50 mil TMVC de azúcar. Todo esto, está en función de la capacidad de solución de la actual situación del ingenio que pueda tener sus actuales arrendatarios.

Agregándole a todo esto, la gran producción azucarera de Central Romana que en la recién finalizada zafra 2010-2011 alcanzó las 399 mil TMVC, indefectiblemente, que la República Dominicana pasaría hacia una verdadera transformación de su industria azucarera, que la colocaría en un nivel de producción de azúcar superior a las 700 mil TMVC por año, cantidad esta, que se aproxima a lo que fue su producción de mercado de la década de los ochenta y por encima de la obtenida en la década siguiente. Con esto, el país no solamente dejaría atrás la época de las importaciones de azúcar; sino que volvería a los tiempos de exportador neto con una cantidad superior a las 350 mil TMVC por año. Esto colocaría al país en una posición privilegiada en los mercados azucareros internacionales. Con ese nivel de producción, podemos asegurar que estaríamos en capacidad para garantizar el suministro de azúcar a la hermana República de Haití, que comparte con nosotros la Isla Hispaniola con un consumo anual de 200 mil TMVC.

Empleos

Se crearán de inmediato unos 5 mil nuevos empleos, en las plantaciones de caña y en los ingenios a ser rehabilitados, los cuales se agregarían a los 25 mil empleos que cada año demanda la industria azucarera nacional. Estos pasarían a laborar en faenas agrícolas y fabriles. Estos empleos se incrementarían una

vez el colonato independiente, igualmente, inicie el proceso de renovación de sus 53 mil hectáreas

Con esto se hace más que evidente, que con el traspaso de las tierras cañeras del Estado al sector privado, se vislumbra, en el mediano plazo, además de la reactivación de la industria azucarera, una transformación económica y social que influirá decididamente en todo el sector azucarero y consecuentemente en la economía nacional.

La Tecnificación de la Industria Azucarera.-

Desde el año 2000, la producción azucarera en la República Dominicana paso a ser completamente privada. Esto ocurre, luego que el gobierno transfiriera los ingenios y sus plantaciones cañeras a inversionistas privados. Como vimos anteriormente, ese proceso no evolucionó, con la excepción de un ingenio que en la actualidad produce el 13 por ciento de la recolección del edulcorante; quedando el 87 por ciento bajo la responsabilidad del sector privado tradicional, que viene operando en la industria desde 1876.

Durante treintiocho (38) años; esto es, entre 1962 y el año 2000; tanto el sector público como el privado coexistieron. Aunque cada uno seguía un camino diferente. Mientras el primero se volvía cada vez más obsoleto, el segundo se tecnificaba y modernizaba. Fue esa diferencia, la que dio origen al debilitamiento continuo del sector público hasta hacerlo desaparecer y por consiguiente al fortalecimiento del sector privado hasta lograr su predominio absoluto de la producción azucarera en el país caribeño.

La desaparición del sector público en la industria azucarera, tuvo su punto de partida en el año 1986, con la llamada “Diversificación Agrícola e Industrial” de las centrales azucareras del estado; cuyas recomendaciones provinieron de la Agencia Internacional para el Desarrollo –IAD- que es una agencia del gobierno de los Estados Unidos de Norteamérica. Las recomendaciones consistieron en cerrar ingenios y reducir áreas cañeras y en su lugar transferirlas al sector privado no cañero para el fomento de plantaciones frutales entre otros renglones agrícolas.

Mientras se ejecutaban esas recomendaciones, el sector público se debilitaba; al tiempo que se fortalecía el sector privado en la producción del dulce. Ahí está una de las principales causas del actual y absoluto predominio del sector privado en la producción azucarera nacional.

Fue tan absurda la recomendación del AID y posterior aplicación de la misma por parte del gobierno dominicano, que de una participación en la producción azucarera del 58 por ciento durante la década de los ochenta como vimos anteriormente, pasó en la década subsiguiente a tan sólo un 40.2 por ciento; habiendo logrado en el último año de la década tan sólo el 12.4 por ciento de la producción total.

Los avances tecnológicos de la industria azucarera corresponden exclusivamente al sector privado. Las inversiones se han realizado en las áreas agrícolas, fabriles, de transporte y social. En los últimos años, el monto global de la inversión alcanza los 2,625 millones de dólares norteamericanos.

Las áreas de mayor inversión fueron la fabril y la agrícola con US\$1,500.0 millones la primera y US\$700.0 la segunda. Las áreas social y de transporte comprendieron en el mismo orden US\$450.0 y US\$425.0 millones, respectivamente.

La inversión en el área agrícola abarca la renovación cañera en un 70 por ciento y para el 2014 y 2015 alcanzarían el 80 por ciento; con decenas de miles de hectáreas, con nuevas variedades. La renovación ejecutada a la fecha, incluye la instalación de una ambiciosa infraestructura de irrigación, la compra de 100 cosechadoras integradas, 60 cargadoras, más de 400 tractores, orientados a la mecanización agrícola abarcando el 75 por ciento de las faenas agrícolas, que agrega corte y tiro de caña y estaciones de carga. Todo esto orientado a la mecanización agrícola en gran escala.

A parte del área cañera irrigada por gravedad, hay también riego por aspersión, goteo y por ventana, con los cuales se ha incrementado considerablemente la productividad hasta alcanzar en algunas zonas entre 80 y 90 toneladas métricas por hectáreas. Un elemento de suma importancia con excelentes resultados, es la investigación agrícola que ha permitido el fomento de nuevas variedades de caña con mayores niveles de adaptación a las condiciones climatológicas de los suelos. Con ello, se ha logrado por igual incrementar los niveles de producción por hectáreas; tanto en las áreas de cultivo en sacado como en aquellas en las que se han introducido los diferentes métodos de reguío señalados con anterioridad.

Las áreas fabriles han sido modernizadas introduciendo tecnología de punta. Esto ha permitido el incremento de los rendimientos fabriles alcanzando en

algunas de las centrales azucareras niveles de entre 12.59 y 13 por ciento y a la vez reducir el tiempo perdido hasta a niveles por debajo del 6.0 por ciento. Obviamente, que esto no es homogéneo en todas las centrales en operación, algunas funcionan con índice de rendimiento de entre 10 y 11 por ciento; niveles estos en dirección a la desaparición en el corto y mediano plazo.



Cosechadora integrada de Central Romana cortando caña

**INVERSION REALIZADA POR LA INDUSTRIA AZUCARERA DOMINICANA
EN EL PERIODO 2003-2010
(EN MILLONES DE USD)**

PROMEDIO DE INVERSION	MONTO DE LA INVERSION (EN MILLONES DE USD)				TOTAL
	AREA AGRICOLA	AREA FABRIL	AREA SOCIAL	AREA DE TRANSPORTE	
2003-2005	300.0	450.0	250.0	200.0	1,200.0
2006-2008	250.0	300.0	150.0	150.0	850.0
2009-2010	150.0	300.0	50.0	75.0	575.0
TOTAL	700.0	1,050.0	450.0	425.0	2,625.0

Condiciones Sociales.-

La situación social y económica en las comunidades de los ingenios en operación es buena. En el sector azucarero los obreros trabajan todo el año con excelente nivel de remuneración, acorde con las tarifas fijadas por el Ministerio de Trabajo y bajo la inspección permanente de organismos internacionales como la Organización Internacional del Trabajo –OIT- entre otras instituciones que vigilan las condiciones materiales en que los trabajadores desarrollan sus actividades, como la Comisión Interamericana de Derechos Humanos.

Las comunidades donde habitan los trabajadores cañeros con más de 10,000 viviendas, están siendo remodeladas a ritmo acelerado. La remodelación incluye la construcción de comunidades modelo; como es el caso de Pueblo Cayacoa; cuyas viviendas confortables están dotadas de todos los servicios básicos como

agua potable, electricidad, modernas escuelas y hospitales bien equipados, calles asfaltadas, con sus respectivos sistemas de alcantarillado; así como también iglesias y centros de diversión y play de baseball y futbol dotados de la infraestructuras necesarias para las prácticas de las diferentes disciplinas deportivas. Algunas de esas escuelas por la calidad de la educación que se imparte en ellas, algunas han sido clasificadas por el Ministerio de Educación como de “Excelencia Educativa”.

Todo esto se complementa con el vasto programa de entrega de viviendas a trabajadores que llevan varios años de labores continuas en la industria. Como parte de este programa, en los últimos años unas mil viviendas han sido entregadas a igual número de trabajadores y sus familias que se suman a otros 5 mil trabajadores que habían sido beneficiarios con anterioridad y a los 6 mil trabajadores que disfrutan con casa propia. Asimismo, otros cientos de trabajadores, son igualmente beneficiarios con la donación de solares donde construyen su vivienda con programas de cooperación económica que llevan a cabo las empresas azucareras.

Sus trabajadores se benefician de un vasto programa de alimentación que incluye productos alimenticios subsidiados que les son vendidos semanalmente, entre los que se cuentan banano, yuca, habichuelas, berenjena, zanahoria y batata. También ajíes, tomate, carne de res y de cerdo, embutidos y quesos. Asimismo, se implementa un programa nutritivo para niños y personas enfermas que contiene huevos de codornices, por su alto contenido proteico y que son producidos en granjas de las empresas azucareras. Igualmente, de un programa

deportivo con un presupuesto anual de un millón de dólares, con el que unos 2 mil jóvenes y adultos desarrollan prácticas de baseball, baloncesto, voleibol, campo de pista y softball, entre otros.

En los últimos años las centrales azucareras han construido 88 escuelas que les han sido entregadas al Gobierno Central para su operación a través del Ministerio de Educación; cuyos gastos corresponden en una parte significativa a las compañías agroindustriales. La población estudiantil es de 12 mil niños y niñas. Algunos de esos centros educativos funcionan con programa de educación bilingüe que abarca desde el nivel pre-kinder hasta el nivel medio; cuyos beneficiarios son los hijos de los obreros y empleados.

Por el lado de la salud, los pueblos y comunidades de la zona cañera disponen de más de cien centros de salud equipados, con médicos y enfermeras y personal paramédico. Estos operan con un presupuesto cada año de 6.0 millones de dólares. En beneficio de los trabajadores y su familia, cuentan con un moderno hospital con 47 médicos, 82 camas, salas de cirugía, laboratorio y equipos de rayos X. Lo mismo que sonografía, salas de parto y recién nacidos. El pasado año 2010, fueron realizadas en el centro médico, 42 mil 800 consultas ambulatorias y 39 mil 200 casos de emergencia para un total de 82 mil atenciones médicas de los tipos indicados.

Como parte del programa de salud, se realizan 144 mil 100 consultas médicas gratuitas, con un presupuesto asignado de 3.0 millón de dólares. El centro médico ejecuta anualmente varios operativos coordinados con diferentes

fundaciones del exterior que vienen acompañado de médicos especialistas de renombre que hacen intervenciones quirúrgicas gratuitas, generales y pediátricas por el lado de la oftalmología, otorrino, urología; así como especialidades en cirugías plásticas, entre otras.

Se añaden a estos servicios médicos prestados por el Hospital principal, los que se realizan a través de sub-centros y otras unidades médicas móviles que operan en las zonas cañeras, y que durante el 2010, atendieron 41 mil 900 pacientes por consultas ambulatorias y 20 mil 400 en el primer semestre del 2011. Se incluyen también 15 mil 727 atenciones médicas en sub-centros cañeros al igual que 11 mil 18 consultas en otros sub-centros de localidades de las empresas azucareras. En el hospital principal se hacen operaciones de corazón abierto e implante de caderas, incluyendo a trabajadores de la industria azucarera.

Como parte de las atenciones médicas de las empresas agroindustriales en la zona cañera, funciona un programa de medicina preventiva que incluye donación de medicina en el área odontológica destinada de manera primordial a la atención de los niños hijos de trabajadores que residen en esas poblaciones y en otras zonas agrícolas, en las que se atiende anualmente una población infantil de 7 mil 300 personas. En los próximos días estará en funcionamiento el nuevo hospital, en un amplio y moderno edificio hospitalario con ochenticuatro (84) camas, que duplicará la capacidad de atención médica en el sector azucarero.

El nuevo hospital dispondrá de cuatro (4) nuevas salas de cirugía, con capacidad para resonancias magnéticas, sonografías y estudios doppler. Tendrá asimismo

de un helipuerto, tres ambulancias equipadas con desfibradores externos automáticos (AED), una nueva sala de emergencia para traumas y casos clínicos. Hasta la fecha se han invertido en el nuevo hospital USD30.0 millones de dólares.

Debido a que unos 10 mil trabajadores de origen haitiano trabajan en la industria azucarera de la República Dominicana, y como resultado de la epidemia del cólera que afecta al vecino país, todos los centros y sub-centros de salud de las centrales azucareras, han declarado el estado de alerta y por lo cual mantienen con carácter de permanencia un programa de chequeo a todos los trabajadores y sus familiares para detectar a tiempo la epidemia y administrarle el tratamiento médico recomendable.





Conclusiones.-

1. El desmantelamiento de las unidades productivas del Consejo Estatal del Azúcar –CEA-; esto es, los ingenios azucareros estatales, tiene como punto de partida las recomendaciones en 1986 de la Agencia Internacional para el Desarrollo –IAD- para la implementación de lo que la agencia denominó “DIVERSIFICACION” que consistió en reducción de las áreas cañeras y cierre de ingenios.
2. Con la aplicación de ese proceso, miles de hectáreas dedicadas al cultivo de caña, fueron transferidas al sector privado para el fomento de cultivo de frutales como naranja, piña y otro como palma africana. También para la construcción de zonas francas industriales, que operan muy deficientemente; así como terrenos para proyectos urbanísticos. Por el lado de la infraestructura ese primer año fueron clausurado los ingenios Catarey en Villa Altagracia y Esperanza en Valverde Mao. Posteriormente se cerraron Quisqueya y Santa fe, hasta el cierre definitivo de casi todas las factorías, quedando únicamente tres que son: Barahona, Montellano y Porvenir.
3. Como resultado de la nueva política azucarera del gobierno dominicano se transfirieron más de 29,000 hectáreas cultivadas de caña al sector privado para su rehabilitación y fomento de la producción azucarera.
4. Con la puesta en marcha de esa política gubernamental, en la última campaña azucarera concluida en junio último, la producción de azúcar creció 8.60 por ciento con respecto a la zafra anterior 2009-2010.

5. Se proyecta que para las dos próximas zafras 2011-2012 y 2012-2013, la producción del dulce alcance las 600 mil TMVC, con lo cual abastecer la parte de la cuota azucarera que Estados Unidos le asigna a la República Dominicana, abastecer a plenitud el mercado local sin necesidad importaciones, reiniciar las exportaciones a la Unión Europea y abastecer una parte considerable del mercado de la República de Haití.

6. La República Dominicana comparte todos los esfuerzos que viene realizando la Secretaria ACP- Azúcar en relación a obtener un mejor trato comercial von la Unión Europea y con ello, lograr mejores precios para los azúcares que proceden de los países ACP con destino a ese importante mercado.

Recomendaciones.-

1. Que la Secretaria ACP-Azúcar redoble los esfuerzos ante la Comisión Agrícola y el Parlamento Europeo a fin de obtener un cambio en el mecanismo vigente de aplicación del precio que posibilite la vuelta del precio de intervención un lugar del precio de referencia. Este precio, prácticamente saca del mercado europeo a los países ACP y ni que hablar de los del Caribe que integran el Acuerdo de Asociación Económica entre la Unión Europea, El CARIFORUM y República Dominicana; dado que los precios de referencia que son los que se aplican en la actualidad, hacen que nuestras exportaciones de azúcar a la UE no sean competitivas.